京城日報
夕刊
三月二十二日(日)

大阪帝大 設置論難さる
文相辯明に努む
貴族院豫算總會(廿二日午前)

【東京電報】二十二日の貴族院豫算總會は午前十時二十分開會小松謙次郎氏(研究)より逓信の豫算總會における第六分科審査報告中松田拓相の答辯に關する件につき釋明あり

川村竹治氏(交友) 追加豫算案の審議に入るに當り從來に相當健康を回復せりと傳へらるゝ首相が出席せざるとは輕視の責任を完ふするものではない委員長より出席の要求をされたい

千秋季隆男(公正) 今回の大阪帝大設置問題に關し、文相は何等內閣の事情を考慮せずして取上げしかも何等緊急の要を認めぬこの問題に關て追加豫算に計上したことは妥當を缺いてゐる

田中文相 本問題は古くより研究されてゐたものを輕々に取扱つたのではない、大阪における大學の設置は商工業の建直しのため朝野民間の識者の一致した意見であり、今回その議が熟したものと認めて決定した、しかして今日の事態においてはその設置の緊要を認めるものである

千秋男 帝國大學の設置は教育行政上重大問題である時節に財政緊縮の折から一氣に綜合大學を設けることは當を得てゐない單に大阪府より設備の寄附があるからといふだけではないか

田中文相 寄附が有るからといふだけで大學の創設を計畫したのではない京大が近くにあるが今回の大阪のは他の大學と異なる新使命を以てゐるところに特色がある、即ち大阪の産業に重大關係ある特種の問題を研究して商工業の振興發展に貢獻せしめんとするのが目的である、綜合大學としたのは大阪醫大の移管があり、更に大阪工業大學は併合される機運にあるからである

千秋男 綜合大學を設けずとも研究所を設けたら良いではないか

田中文相 研究所よりも大學の設置の方が時代に適應するといふことであつた

更に千秋男と文相の間に本問題について問答あり、午前十一時五十三分休憩

減稅案の運命
一致を缺く研究の態度
強硬意見多し
懸念さるゝ

【東京電報】減稅案の運命に就いては貴族院の大多數を占むる研究會においては執行機關たる常務委員會には通過說有力なるに對し、評議員會には強硬論多く審議未了若しくは地租法の修正乃至同法實施期延期等の說有力で、又[illegible]評議員會の說に傾き强硬論多く廿三日の常務委員會の態度如何に拘はらず尚は相當紛糾を見るべく最後的決定までには相當の曲折は免れない模様である

ふけの貴院
衆議院休會

【東京電報】貴族院は午前十時より追加豫算審議の豫算總會をはじめ自動車交通事業法、電氣事業法改正各委員會開催、更に同時刻から競馬法中改正法、關稅定率法中改正案、勞働者災害扶助法案外二件の政府附託委員長互選し

衆議院は本會議委員會とも休會

首相は今後委員會にも出席
答辯の衝に當る

【東京電報】鈴木衞長は二十二日午前十時首相官邸に濱口首相を訪問し追加豫算案並に重要法案に對する貴族院方面の情勢を報告し、今後の登院につき打合せをなしたが濱口首相の容態は引續き良好で二十二日は貴族院の要求なきため官邸にあつて靜養をなすことになつてゐるが今後は追加豫算案減稅案その他重要法案審議の貴族院本會議に出席するは勿論要求あれば委員會にも出席答辯する豫定で衆議院には出席の要なしと見てゐる

けふは— 首相休養

【東京電報】民政黨の櫻內幹事長は二十一日午後四時首相官邸に濱口首相を訪問、政府與黨今後の對議會方針に關し約三十分間打合を遂げた、二十二日は衆議院休會で同日開かれる貴族院各委員會も特に首相出席を要するものがないので同日は官邸で休養することになつた

首相 元氣增進
食慾加はる

【東京電報】濱口首相本日の容態は頗る良好で元氣恢復午前七時に床を離れ朝食として平常通り牛乳とパンを食しそれより首相の緣側に出て新聞を讀み家人と歡談した午前十時の容態は體溫三十六度、脈搏六十六、呼吸十四である

表面化した— 政友會內の暗流
幹部、反幹部の拮抗深刻となる

【東京電報】政友會は今議會の大半を極めて巧妙に戰ひ濱口首相の健康問題と國體問題に戰局漸く動くの一步といふところまで漕ぎつけたのであるが、不幸にして十九日衆議院における政民妥協問題をきつかけに黨內一部野心家と不平分子の煽動策動によつて呑舟の魚をのがしたのみならず、黨の內訌と不統制を天下にさらし野黨經綸に足らずとの感を興ふるに至つたことは貴族院方面の政友會にひそかに心を寄せてゐた者の間に折角重要法案に對し種々苦心してゐた矢先かくの如き醜態を演ぜられてはその氣勢に阻碍するところ尠なからずとし、大いに憤慨してゐる、しかし事ここに至つては最早救しがたなきことで今後の紊れたる黨內を如何に統制してゆくかといふことに努力するのほかなく、その責任はかかつて犬養總裁にあるが一週日の後に迫つた黨幹部の改選は更に黨內を紛亂に導く機運を作り、或は鳩山派と非鳩山派、鳩山派對鈴木派との對立或は純理派と不平分子との交錯その他種々の個人的感情と利害關係に入り亂れて若し總裁の裁斷が一步誤れば全く拾收し能はざる狀態に陷らんともはかり難き形勢にあり犬養總裁としてもこの難局を打開し一糸亂れざる新陣容をたて直すことはよほど困難でこれが對策については極めて愼重なる態度をもつて臨むものと見られるが今回の妥協案反對の聲をあげ黨の內訌を表面に現はすに至つた主動者とも見らるべき者の中には黨外平常犬養總裁に接してゐるものが加はつてゐたといふことは一般に尠からず刺戟を與へ、今後の黨の統制と新陣容の立直しの結果に對し頗る憂慮されてゐる

新政策を樹てゝ 國民の信望を持續
內閣改造は早計
政務官だけ一部更迭か

【東京電報】政府は濱口首相を擁して相當の深傷を負ひながら頑張り主義で更に今議會を切抜け議會後も濱口首相に極力專擔して一方黨內の動搖や內紛の際に處め依然首相中心主義で邁進することに決定してゐるが、內閣の一部の改造および政務官の總入替は議會開會前から黨の希望である關係上又復この問題が擡頭するであらう、然し內閣改造は非常な危險の伴ふものであるから一部に傳へらるゝが如き松田拓相その他一二閣僚の勇退せしむることは現下の情勢においては極めて危險とされ一步誤らんか、內閣の運命にも關するので議會終了後といへども直に內閣改造を斷行するが如きはなさず、國民の渇仰する新政策を樹立し、天下の信望を繋がんとしてゐる模様である、然し政務官に關しては黨內の緊縮を緩んなので一部更迭の實現を見るであらう

貴院に於ける重要法案の運命
政府側は斯く觀測

【東京電報】不信任案の否決をもつて衆議院の政戰は一段落となり、政府は今後重要法案山積する貴族院に對して極力解決を遂げ殘す會期僅二日間に極力その通過を圖つて田中內閣末期における重要法案の握り潰しの悲劇を繰返さぬ樣を避けんとしてゐるが政府當局の豫想する重要法案の運命は左の如くである

財政關係案 追加豫算案は大阪帝大關係の削除される恐れあるも他は原案通り可決、地租法案外三減稅案は目下問題になつてゐるのは地租で減るが結局地租増加を來す點なるも減稅方針は反對し得る所でなく結局希望決議附きで可決されやう、抵當證券法外九件は不動產金融の途を開き財界不況に善處せんとするものであり、また重要產業統制に關する法律案も現下業界の無統制な競爭を制限し、公正な企業合同を獎勵し物價の安定を圖らんとするもので之れ又產業界整理の一方策であるから兩案とも施行上の注意を附される位で可決されやう

關稅改正案 暫定的改正で根本的改正は來年度行財政整理の際考究するとの言明もあり希望決議附で通過しやう

米穀法改正案 米價で難關視されてゐるもこれも暫定的改正案であるから米の生產費と経費の調査促進を希望する決議附で通過し、蘭領開會計八千萬圓增額は異議なく通過しやう

競馬法改正案 反對論多きも救護法實施のためには窮外迅かに可決されよう

其の他小兒保護案、勞働者災害扶助法案も可決の見込み勞働組合法案小作法案等社會政策關係法案は通過困難婦人公民權案も年齢低下が修正されるであらう

東久邇宮妃殿下 名古屋へ御出向
御豫定御中止

【東京電報】東久邇宮妃殿下は若宮御同伴二十二日午下の御滑[illegible]地名古屋に向はせられる御豫定のところ彰常王殿下御風邪のため御中止になつた

◇朝鮮佛教總同盟

朝鮮の若き僧侶らによつて組織されてゐる朝鮮佛教青年會を初め朝鮮各地の十七團體はかねてから時代の風潮に鑑み佛教の普及と團結を圖らんがため同盟をつくらんことを企畫してゐたが、二十二日午前十一時觀音京城佛教青年會館において八十名の代表者を集め大會を催し都鎭浩、李龍鎭氏らの司會の下に討議の結果、滿場一致を以て總同盟組織を可決して午後一時散會した

仙石氏辭任說に 早くも後任運動
內閣改造の噂生る

【東京電報】上京の途、病を發し目下麻布富士見町の私邸に病臥療養中の仙石滿鐵總裁は何分老齡のことで政府與黨內に早くも辭任說が生れ後任總裁運動が開始された、しかして、後任候補には樺山資英氏、片岡直溫氏、富田幸次郎氏等の名があげられ中には田中文相を以て最適任者と稱するものあり、田中文相の更迭を動機に內閣改造を行ふべしとの說もあり、仙石總裁の辭任を豫想し、相當深刻なる運動が開始された

齒科醫學校に 女子入學許可

京城齒科醫學校では十二日附を以て文部省指定校として認可されこれと同時に女子の入學を許可することゝなり今學期より實施することゝなつたが現在の處では男女共學制となるか或は門部を設置されるか決定を見てゐない何れにしても女子齒科醫が出現することゝなつた入學資格者は女學校五年卒業程度で締切りは本月盡であると

鳥致院の 學議選擧
きのふ開票

天候に惠まれた鳥致院の學議選擧も各候補猛烈の大激戰を終り廿一日午後三時開票の結果左の諸氏當選した(鳥致)

投票總數二百五十一 棄權二九 無效一

百四十八票	山地 才治	(新)
百三十七	倉田 殷則	同
百廿九	山中 一樹	(新)
百廿七	片山 [illegible]	同
百廿三	小栗 直[illegible]	(現)
百十八	小長 政太	同
百十七	伊藤 甚吉	同
百十一	鐵野 榮一	(新)

卒業式

▲南大門公立小學校 廿三回卒業式を廿四日午前十時より擧行

▲三坂公立小學校 二十四日午前十時より十二回卒業式擧行

▲龍谷高等女學校 第一回卒業證書授與式は廿四日午前十時から擧行

人

◇森岡警務局長 二十二日午前十時發列車にて東上

◇森永淺吉氏(大林組小倉支店長) 二十一日入城備前屋へ

◇野村武三郎氏外十二名(門司實業視察團長) 二十二日朝入城同上

獨墺經濟協定
廿一日成立

【ベルリン二十一日發】ベルリンウイーン兩政府當局は豫て交渉中であつた獨墺經濟協定はいよいよ二十一日成立したこの協定は獨逸外相クルチウス氏がブリアンの歐洲聯盟案實現への第一步を聊するものと吹聽するもので兩國の關稅行政は依然個々獨立してゐるが關稅收入は一旦これをプールし後兩國に分配するのが骨子である

藤井、深澤兩氏の 懲罰緊急動議は
廿三日上程か

【東京電報】今議會劈頭における政友會の藤井、深澤兩氏に對する懲罰問題は幣原首相代理の失言、議會淨化問題等の爲め延びくとなり會議も剩す處數日となつたのでこのまゝ捨て置く譯にも行かず民政黨內では過般來幹部の提案不斷を攻擊し一日も早く解決する樣強く主張してゐるので各派交渉會で協議の上二十三日本會議に緊急上程し會期中に必ずこれが決議を見ることになる樣である

紐育、東印度間 無電開通

【アムステルダム廿日發】最近ロンドン及アムステルダム中繼ニユーヨーク及蘭領東印度間の無線電話は通話試驗を行つたところ成績良好なので近く一般通話を開始する模様である

國營製鋼所設立 計畫草案成る
國民政府の新計畫

【上海廿一日發】國民政府實業部鋼鐵委員會はこの程國營大製鋼所設立計畫草案の作成を終り部長孔祥熙氏の檢閱を經たので近く行政委員會に附することゝなつた、同案によると資本金八千萬元をもつて浦口附近に大製鋼所を設立し、所要機械材料は英、獨兩國から購入の筈で實行期は一年十五萬噸を製產する計畫であると

メソヂスト年會 聖なる午餐會
總督其他多數出席

去る十八日から連日催されてゐる第廿四回西部メソヂスト年會の參會者歡迎午餐會は二十一日午後一時から朝鮮ホテルで開かれた。京都以西の各教會牧師、同信徒正議代議員百六十名を主賓とし來賓に齋藤總督、神尾學務課長、福島外事課長外八宣教師、朝鮮人監理教監督、在城各キリスト教首腦者等百余名を來賓とした二百六十餘名で稀れに見る大午餐會であつたが、まづ信徒三非榮長氏が司會者となり讃美歌によつて開會、平岩惰保の祈禱、會田嘉一氏の歡迎の辭あつていよいよ午餐に入り、京阪、中國、九州、滿鮮と遠近より集つた神の子たちは和氣藹々の中に午餐を共にしたのち、デザートコースに入るや齋藤總督、赤澤元造氏らの答辭あつて午後四時盛會裡に散會した。なほ齋藤總督は二十三日午後四時半官邸に參會者二百名を招待し茶話會を開く豫定である

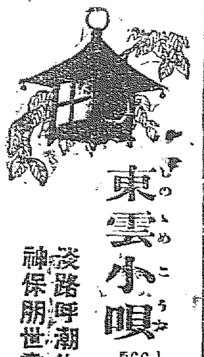

東雲小唄 [66]
淡路呼潮作 神保朋世畫

吉原にて(九)

酒樓の中から飛出した如な——それはもう呆れ返つた酒宴の小島守之助を相手に、しかも長時間あして酒杯を重ねたのである。醉はないつもりでも實は頗か廻つてゐたらしい。

『が然し、夫にしても——』

と、猪額にゆられながら愛三郎、ふいに高く自嘲の詐を鳴した

『あゝあ……まだ惡で泥杯つた年齡でもないが、さて何時の間にか目標の腕が鈍ついたものと見へる。ふッ。馬鹿な……これ彩ッ。おい愛三郎ッ。しつかりしろよ。それとも貴樣、この邊でいさぎよく大小を投出すか。はゝゝゝ』

さびしく唇をへの字に曲げながら、愛三郎は、やがてその懷中から、べつとり血にぬれた細く小さな包みを取出した。

白殿村出立のみぎり、名ばかりの娶小夜が、後を追ふて來て手渡したあのふところ鏡!

猪額の裡はむろんまつ暗で、一寸さきの手元さへもはつきりしなかつたが、しかし愛三郎は、その鏡面に呪咀の七首のあとをみとめた。すなはち、鏡を的にどんと來た荒熊の匕首は、この古鏡の丁度眞ン中あたりを突いたのだ。そしてスッと流れたその切尖が、淺く下着を貫いて血を流したのだ。紙の一重——方尺七寸、三人力の勇をこめたその匕首が、まともにズブリと來てゐた事なら、それこそまさに一大事であつた譯だ。それはたぶん東まで通つたに相違なく、引いて必然的にそいつが致命傷となつた事であらう。

で、顧しつめると此のふところ鏡が辛くも愛三郎の露の命を救つた譯である。

『お小夜殿! 睥けない。むう——』と愛三郎は思はずうなつた。

神も佛もいつさいその眼中にない、白眼不如の不平兒も、さて今打たれた樣子。

そしてそこに涙にぬれたお小夜の顏がチラチラくする。同時にまた一齊老人のあの厚い情がいまさらしく身に泌みて嬉しかつた。時にはうるさく思つたが、さて然し——。

『もし旦那ッ』

『お——』

忰然と愛三郎が我に復つた時、猪額は、いつしか吾妻橋を渡り切つてゐた。

『惡からどちらへ?』

『もう吾妻橋か』

『へい』

『それでは左手へまつすぐに、牛の御前のてまへで降して貰はうか』

『畏りました』と大きな聲で、そしてふと聲を落しながら。

『旦那ッ。何だか變ですよ』と後方を囁かさやいた。

『なにが?』

と訊くと、なは聲をひそめて、

『土手からずつと、おかしな野郎が——』

『尾けて來たか』と愛三郎はかるく笑つた。そしてつゞけて、

『よし、心得た。とにかく急いでやつてくれ』

夜目にも白く水まんまんの流れを逆に、需堤自慢の櫻並木の間を飛ぶ緒ふて、ふたりの猪額屋は宙を飛ぶ。愛三郎は、たいつと冴染をすましながら、

『成程。ム、たしかに尾けて來る——はやつがある。さては先刻の——はゝあ、すると惡や意外に根がふかいぞ。先刻はそれほどにも思はなかつたが、むう、殊に依ると——』

ここで愛三郎は、あのふてぶてしい黑田伴助の狐面を、寒くふとおもひうかべた。

あすの天氣(73)

低氣壓は浦鹽附近と山東省とにあつて共に東進してをり朝鮮の氣壓配置は不安定である高氣壓は本邦の南方海上から南鮮に擴がり菜內方面の氣壓も又高く、南鮮は晴、その他は曇つて海岸は風が强く、氣溫は昨朝より十度內外上つた、明日は天氣がよく暖い

豫報 曇後晴

廿二日正午 二三・四
二十日最低零下 一・八

超急速 强壯劑
ラボカ
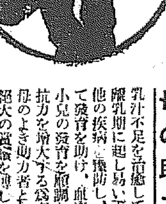

失望は早計……
凡ての障礙に失望せるものは『ラボカ』に來れ、萬人苦惱を速に解決して人生に希望と愉悅を與へん。ラボカは活細胞の核よりその主成分ヌクレインを抽出してこれを主藥として製劑せる高貴藥にしてヌクレイン酸鐵—滿俺—グリセロ燐酸カルシウム—弗化カルシウム、ビタミンA、B、C、D、Eを多量に含有し且吸收消化を迅速ならしめる爲紫外線の放射裝置を存有す臨つて
疲勞衰弱の恢復、榮養障害の治癒、抵抗力の增大、精力體力の增進
に急速且正確に奏功し各種の疾病を豫防す、その卓効の信頼すべきは歐州各國の醫藥界に三十年間依然として醫藥の最高權威として賞讃を專にしてゐる事に徵して明かである。
母の助力者
乳汁不足を治癒して乳量を增加し離乳期に起し易い下痢、發育其の他の疾病を豫防し、骨格を强化して發育を助け、血肉を豐富にして小兒の發育を順調ならしめ、且抵抗力を增大する爲發育兒に苦心する母のよき助力者として『ラボカ』は絕大の賞讃を博して居ります
全國有名藥店にあり
東京芝區芝口一ノ三 東洋一手發賣元 小菅商會藥品部
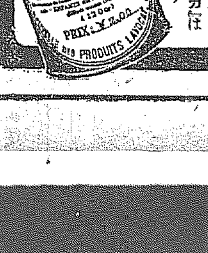

當選御禮
鳥致院學校組合議員改選に當りて幸に當選の榮を得たるは有權者各位の御後援の賜と厚く御禮申上候
山地才治

巡查
內地及植民地の巡查志願者は本會發行の巡查受驗講義にて合格必勝せられよハガキで申込次第會則及全國試驗日割表無代進呈す
東京巣鴨町二ノ二五 日本警務學會

生徒募集 貿易科 法學科 高等商業科
橫濱專門學校 橫濱市六角橋

文部大臣認可 昭和中學校
◎一年百五十名、二年八十名、三年若干名募集

提灯國旗 各國和傘 最新流行 絹張日傘
大阪 黑川本店

百日咳 內服藥 チミツシン
初期に與ふれば豫防的に良く、進行中に與ふれば全症狀を輕く且つ短縮して餘病併發の危險を阻止す。
一般のせきにも勿論良効あり、殊に就寢前の一匙は快き安眠を得せしむ。
味は蜜の如く甘く、小兒は喜んで服用を好み、全く無害なり。
一瓶一圓八十錢 試用小瓶もあり 藥店にて販賣す
東京日本橋區本町 田邊商店

TY76

遞信地圖(昭和五年九月一日現在)
朝鮮地圖販賣元は(三驛前堂書店)
京城本町五丁目 小林又七朝鮮地圖部

京日案內
差押 加入電話 京城府
通信教授 バイオリン尺八 マンドリン及ハーモニカ·三味線 福岡市中島町 大日本家庭音樂會
シエ パードドッグ仔犬
賣邸
見習 看護婦及藥局生入用
貸室
招聘 藥劑士或は調劑に經驗あるもの一名
ラヂオ
八ツ
恩給
恩給
特別案內
淋疾黴毒·痔 塩井医院

なやましき春の姿 心中、自殺、出奔等々

金魚鉢 ―三越屋上にて―

三兒を殺し自分も投身 精神異常の女房

【新潟電話】廿一日午前八時三十分頃新潟縣古志郡上北谷村市兵衛長男・林正造の妻セキ(三七)は長男正一(九)二女(七)の二名を無理に井戸に投込み即死せしめ、長女芳江(六)を手拭で絞殺し自分も井戸に投じて自殺を遂げた、セキは本年一月より精神に異狀を呈し發狂中のもので家人の隙にこの兇行を敢したものである

女房雲がくれ

仁川花町二ノ一六高田旅館雇人某の內縁の妻淺田島ハルエ(二〇)は數年前から同棲生活を續けてゐたが、突然十九日朝彼の所持金六百圓を持つて逃走し、府内仁寺洞三三ノ一旅館に投宿中なることを知り仁川署に取押さへ方を届け出でたので仁川署から刑事二名が入城し前記旅館に就て取調べたがハルエは風を喰つて逃走した後で目下各地に手配をしてゐるが或は野郎が京城府中常町にゐるのでこれを便つて行つたのではないかといはれてゐる

映畫俳優が鐵道心中を遂ぐ 蒲田の毛利輝夫が 同計畫部の大町と

【大船電話】二十日午前二時二十三分下關發沼津行第十四列車旅客列車が神奈川縣中郡國府村字新宿附近にさしかゝつた際飛込心中を遂げた男女があつたが、身元不明のため附近の共同墓地に假埋葬し身元搜査中のところ男は松竹蒲田撮影所映畫俳優毛利輝夫、女は同撮影所計畫部の大町ひろ子と判明した、右につき撮影所員は語る

毛利さんは目下撮影中の『若き鷲』の川瀬の役をやつてゐるので撮影所としても大いに弱つてゐるところです自殺の原因についてはこれといふ心當りはありませんが數日前から身のまはり品一切を整理してゐた模樣ですから何か深い事情があるかも知れません

なほ撮影所調査擔六車修氏が現場に急行檢分の結果であると判明したものである

負債男の縊死

【釜山電話】全南順川郡海龍面松月里一〇五番地農業松川方附近山中に五十歲位の縊死體あるを二十一日朝松川の父が發見し直に海龍駐在所に屆出で取調べた結果右は本籍支那山東省萊州府掖縣北鎭里苦力某(四十一歲)で木浦方面に於て負債に苦しんだ結果であると判明した

不義の子殺し 夫婦共謀して

【大邱電話】慶北尚州郡川北面松城里五三〇番地居住の某の妻某は昨年夫の內地出稼中に某師人と姦通を重ね姙娠し今年三月七日女兒を分娩した、之を實夫が歸鄕しはじめ前に六、七百圓の負債あるが爲にて實夫に事情を打ち明け嬰兒を殺害すべく夫婦共謀して遂に悶殺したことを川北駐在所員が探知し殺人および死體遺棄罪で大邱檢事局に送つた

汽車と飛行機との巧みなリレーで 半日も早く東京へ― スピード時代らしい旅行方法

如何にすれば最も時間を要せずに旅行が出來るか、『時は金なり』の忙しい商人はあらゆる交通機關を利用して目的地へと急ぐが、最近內地から滿鮮を往復する商人たちに面白い早乘り法が行はれてゐる。日が長くなると京城を朝たてば夕刻には東京に着きその夜振ブヶも出來る。日本航空輸送會社の定期航空便もまた區間切りの時間割になつてゐるため直接福岡までは行けない、滿洲あたりからの歸途京城で正午乘れば午後四時には福岡に着く、それから五十分後の四時五十分發特急で下關まで走り八時十五分同地發の三等急行をつかめば大阪に八時半に着く、それから直ちに自動車を走らせ東京行の定期旅客機に乘換れば三時間にして東京に運ばれるといふ譯で、飛行機から汽車に、汽車から飛行機にとやゝ面倒ではあるけどこの方法で行けば半日は早く東京まで行けるので旅行に詳しい商人などこんな方法で各地を飛び廻つてゐる

燻蒸消毒中に大洋丸の發火

【加州サンペドロ廿日發電】當地に碇泊中の日本郵船大洋丸は本日船長以下乘組員全部上陸し燻蒸消毒を施行中甲板上の木材置場より發火し大騒ぎを起したが、急報により驅けつけた消防隊の努力により幸ひ大事に至らず鎭火した、損傷輕微航行に支障なく豫定通り廿一日桑港に向ふ筈

火藥を盗まる

【平壤特電】二十一日午後二時半頃平壤府上里八二土木請負業趙益俊(三七)は工場火藥五十匁を買つて歸る途中櫻町で玉突を見てゐる間にこれをぬすまれその筋へ屆出た

マセドニア强震

【アテンス廿日發電】ギリシャの北マセドニアに廿日早朝强震あり家屋多數倒壞した

自動車顚落

【新義州發】新義州多田商會の上流行定期自動車平北第百六十號は運轉手崔成必が操縦し十九日午前十一時頃游泉を發し鐵山に向つたがその途中嶺上にさしかゝつた際上から坂下に顚落したが幸ひ運轉手が微傷を負つたのみで自動車も大した損害を蒙らなかつたと

劍橋大學勝つ 二艇身四分一で牛津敗る

【ロンドン二十一日發電】英國スポーツ界の華、ケムブリッジ對オックスフォード兩大學第八十三回ボートレースは二十一日午後二時三十分をもつて開始された。この日空晴れ風も絶好のコンディションで、チームス河上プレブトニー・モントレーク間四哩四分一のレースで、コースは兩岸とも觀衆をもつて埋められた、ケムブリッジ大學オックスフォードを破り八年連勝の誇を二艇身四分一の大差をもつてほしいまゝにし第一回以來勝四十二負四十(引分一回)都合二回の勝越しとなつた

劍牛ボート競爭から 更に『街の灯』を台覽 高松宮兩殿下

【ロンドン二十一日發電】高松宮同妃兩殿下には二十一日テームス河に行はれたケムブリッヂ大學對オックスフォード大學のボートレース御觀覽、夜はドミニオン劇場でチャップリン主演の映畫『街の灯』を御覽あそばされた

幽靈會社 數百圓騙取

【春川發】本籍京城府[illegible]現住京畿道楊州郡[illegible]九(三五)外三名の一味は昭和五年十月ころいはゆる『肥料醱酵素商會』なる幽靈會社の看板の下に江原道春川、鐵原をはじめ通川、寶陽、平康、海岸各地に亘つて無知な農民より『肥料一叺二圓にて提供する』とてその手附金三十錢宛を騙取すること數百圓、その被害者は無慮一千人の多數におよぶことが端なくも春川署の探知するところとなりこの程一味は春川署に擧げられた。[illegible]司法主任が取調べを濟まして不日送局の筈

トラックの下敷 幼兒慘死す 子守女は飛ばさる 今朝鍾路の椿事

廿二日午前十時五十分頃清水組のトラックを府內光熙町三丁目九六の五鏡宇成泰(二九)が運轉し新龍山より東大門外採石場に向ふ途中府內鍾路三ノ二八番地先北側に差かゝるや府內林町二三九新漢商村合山三女吉順(三)を背負ひ前記トラックの前方を橫斷せんとして前車輪右側に衝突し林ははねとばされ吉順は前輪の下敷きとなつて後頭を粉碎され即死した、所轄鍾路署からは山村部長が急行し、死體は遺族に引渡し運轉手は目下嚴重取調べ中である

政友院外團首領に拘引狀

【東京電話】十八日の議會事件に就て東京地方檢事局では十一日祭日にも拘らず佐藤、市島、阪谷三檢事が政友會院外團首領大野重治、中島秀雄兩氏を取調ぶべく拘引狀を發した

乞食小屋燒け女房燒死

【平壤特電】廿一日午後二時平壤府船橋里乞食金貞鎮の乞食小屋から發火、卅分にして全燒したが病氣中の同人妻金氏(三七)は無殘の燒死をとげた

現職警官三名收容さる 咸興に飛火した元山の瀆職事件

【咸興特電】元山檢事分局で摘發した自動車運轉免狀にかゝはる瀆職事件が咸興に飛び火したことは既報の通りであるが、その後道保安課の渡邊、今村警部補、吉田、河野兩巡査部長も同事件の連累者として咸興警察部から元山に收容され、なほ一、二取調べ中の現職警官もある

チャップリン 佛外相の招待

【パリー廿一日發電】目下歐洲巡遊中の喜劇俳優チャーリー・チャップリン氏はスペインに向ふ途中廿二日當地を訪問の豫定であるが、佛外相ブリアン氏は二十三日外務省にチャップリン氏の爲め午餐會を開くこととなつた

三人組强盜 八十五圓强奪

【春川發】三月十七日午前二時頃江原道淮陽郡下北面文內洞某方に三人組の强盜押入り金貨八十五圓を强奪逃走した。目下犯人嚴探中

アクロン號の破壞を圖る 犯人は工事從事中の元墺國海軍士官

【アクロン(オハイオ州)二十日發電】當地のグッドイアー、ツェッペリン會社の手で目下建造中のアメリカ海軍の世界最大の飛行船アクロン號の建造工事に從事中の元オーストリア・ハンガリー海軍士官パウル、カッセーが同船を破壞せんとした嫌疑で十九日突如米官憲に拘引されたが同人は廿日アメリカのサンヂカリズム取締法違反の名で正式に起訴された、併しカッセーは右飛行船破壞の企てを否認してゐるが官憲は、カッセーはアクロン號を處女飛行の時破壞せんとしてゐたと自白したが、後これを翻へし自分が共産黨員たることだけを認めてゐる

日本人の親切に感謝 佛國兩勇士談

【立川電報】歐亞一萬七千五百キロを廿日間で翔破、廿一日の都入りを爲した佛飛行家メーシュ、ビニリタン兩勇士は語る

『我々のコースについて種々面倒を起したことは全く遺憾に思ひますが決して故意にコースを變更した譯でもなく禁止區域を飛んだのでもありません、京城では日本官憲に種々お世話になり、殊に同地の飛行場では佐藤大佐は一方ならぬ好意を示され日本人の親切さに深く感謝して居ります、前路さへなければ四五日中にパリに向け復路飛行を決行したい考へです』

接戰を續け龍中遂に勝つ 對京中ラグビー

12―9

相當の白熱戰を豫想された龍山中學校對京城中學校ラグビー試合は廿一日午後二時卅分から京中グラウンドにおいてレフエリー早田氏によつて開始、終始緊張の接戰を續行した十二對九點の僅差で京中軍の猛擊も空しく龍中軍の勝利に歸した、兩軍のメンバー觀戰を凝らし、兩軍の戰績を左の通り、なほ當日JODKでは臨時放送をなしてラグビーファンの聽取を喜ばせた

▲龍山中學校		▲京城中學校
12		9
1	(前半)トライ	2
0	ゴール	0
0	其他	0
3		6
3	(後半)トライ	1
0	ゴール	0
0	其他	0
9		3

▲前半戰＝龍中軍の先蹴に火蓋を切る、京中軍のF、Wの猛襲は殊に鋭く龍中軍を壓迫なして進出なしてアウトサイドに出でカットスルーを利用して好機を逸し龍中軍のF、Wの好防力戰は良くバックメンに球を取つて逆襲を容易ならしめたが前半戰は六對三にて京中軍リードした、五分には龍中F、B、太田のロングキックで一躍京中左廿五碼を攻めて密集の混戰は十碼に進む、漸次右に轉出しつゝあつたが八分京中小田のキックで中央右に盛返しラインアップからF、W、スクラムとなつたルーズの球を龍中田邊が足にまかせ廿五碼右を京中軍タックルの好防密集となる、龍中好機を逸せずF、Wの猛擊は押切りつゝ驚尾右隅にトライ、久保田のゴールキックならず三點を先得する、京中軍內進十二分中央左ラインアウトからT、B、パスを排碼右へ進出を龍中軍のF・Wにさへぎられ一進一退後、密集ドリブルの好機をつかみ中央廿五碼から右五碼展開ルーズを前田取つて右隅へトライしたが續三のシュートならず同點となる、十九分までは兩軍入亂れて密集攻防戰を續け、Bの活躍も効なく、廿分京中軍の右

▲後半戰＝二分京中軍早くも攻勢に出で右廿五碼附近の龍中軍の猛襲は廿五碼右を突破して京中軍ハーフウエーラインから龍中軍Bパス一躍廿五碼左攻勢ラインアウトを繰返しつゝボスト左直前のF、Wスクラムを逸し、廿五碼右のラインアップ三度、龍中軍ベナルテイキックを得て中央に盛返す、T、B逆襲なつて左十碼の攻勢であつたがベナルテイスクラムとなる、京

中京T、Bパスで前進戸島のドロップキックで左廿五碼を龍中取つて返し中央左密集戰となり、十七分龍中軍中央右ラインアウトより密集ルーズから快走を誇つて後ポスト右へトライ、久保田のゴールならず、廿二分京中軍F、Wの猛襲一躍廿五碼右へ密集なりルーズより佐野よく右

▲京城中學校　▲龍山中學校（出場選手1―15 [illegible]）

概評 コンディション良く無風、兩軍的悲痛々の一戰であつた、京中軍F・Wは前半戰を通じて實に申分なき頑張りであつたが、バックメンのフウートコンビネーションなく好機も無爲となつてゐた、龍中軍F・Wの頑張りも京中軍の猛襲をよく防戰しつゝバックメンを利用して逆襲の機運を作りチャンスを遺憾なく捕へてゐた、京中軍はカットスルー、スワーブ、ハンドオフを用ひたり或はストレート・ダッシュ方法の結合を研究すべきで常に同一方法を用ゐることは不利益である、京中軍は常に隙を取し反對に龍中軍を起用させてゐた、しかし兩軍共に好試合であつた（N生）

仁川競馬（第四日）

仁川春競馬の第四日廿一日の成績左の如し（仁川）

▲第一競馬 古呼馬一六〇〇米、一着ナンテン（平田）二分七秒、二着タマチドリ差六馬身、三着……

第二ミナト、配當二圓十錢(甲)、一着第二アジ(有吉)二分四秒五分の四、二着ラバナ差四馬身、三着キクヒメ、配當十一圓七十錢(乙)一着イチクル(山田)二分八秒二分の一、二着ヒリュー差一馬身、三着カーネーション配當六圓

▲第三競馬 各抽及鮮産馬一六〇〇米(甲)トヨフサ(東西)二分一秒五分の四、二着ナミカゼ差五馬身、三着ハルコマ、配當四圓 排錢(乙)一着アラナミ(清水)二分五秒五分の二、二着アオヤギ差首、三着アピー、配當三圓

▲第四競馬 取消

▲第五競馬 新呼馬一六〇〇米、一着カミヤマ(東西)二分三秒、二着サンライズ差二馬身、三着センター、配當二圓十錢

▲第六競馬 騎乘速歩二六〇〇米、一着キングダマン(伏見)五分五十六秒、二着リュウホー差五十米、三着タマン配當三圓四十錢

▲第七競馬 古呼馬一六〇〇米(甲)一着シンカイ(池平)二分三秒五分の一、二着サザナミ大差、三着ノアスト配當九圓五十錢(乙)一着フクジン二分九秒五分の四、二着アジハオゴ半馬身、三着ウラニホン、配當九圓四十錢

▲第八競馬 各抽及鮮産一六〇〇米、一着オオスミ(池平)二分五秒、二着カワナミ大差、三着アジナミ、配當二圓四十錢

▲八競馬 古呼馬一八〇〇米、一着セントボール(古賀)二分廿四秒五分の四、二着エイヅル差首、三着ホーマン、配當二圓四十錢

▲第九競馬 各抽及鮮産一八〇〇米、一着ミヅシマ(東雲)二分廿五秒二分の一、二着タイヨウ差首、三着テンジュウ、配當二圓九十錢

▲第十競馬 新呼馬勝馬競走二〇〇〇米、一着ワンヒエン(稻田)二分四十三秒四分の四、二着タツセイ大差、三着ムロトザキ配當五圓九十錢

▲第十一競馬 古呼馬勝馬競走二〇〇〇米、一着ナミノハナ(池平)二分廿七秒二分の一、二着タカヤ大差、三着コウエイ、配當九圓四十錢

▲第十二競馬 各抽及鮮産馬勝馬競走二〇〇〇米、一着カツト(平田)二分四十秒、二着サーナレ差四馬身、三着ヤクモ、配當三圓十錢

▲第十三競馬 古呼馬勝馬競走二〇〇〇米、一着トヨハル(武田)二分四十一秒二、二着ツカサ差半馬身、三着イノイチ、配當十三圓十錢

文壇便り

今度出しの人氣作家長谷川伸氏が、心血を注いだ大陸作を、講談倶樂部四月號に發表！實に素晴しい力作だと、文壇は勿論各地の讀書界で大評判になつてゐる。

呉服店の火事

【釜山特電】二十一日午前二時頃釜山京町支那呉服商太興隆方より發火し隣家の五福堂藥局其他二戸を全燒し同三時半鎭火した損害二萬五千圓の見込であるが原因不明にて多額の保險金が附してあり警察では放火の疑ひで目下取調べ中である

强盜

廿日午前一時頃全南高興郡古邑面興陽里の酒類業李自庭宅に强盜一名侵入家人を脅迫三圓を强奪逃走したる報に接し、高興警察署長以下總出動水も洩らさぬ非常線を張り嚴密搜査中

六甲山から發火 久原氏別邸も燒き 登山者混亂を極む

【神戸電報】二十日午前十時四十分頃[illegible]西北方六甲山十文字山西側から發火、西南の烈風に煽られて火は八方に燃えひろがり同山腹の久原房之助氏所有の二階建の一部および東西一里半南北二里にわたる約二千町歩の山林を燒き拂ひ午後一時半頃殆んど鎭火したが、二十一日午前十一時十五分頃に至り又々高雄山麓より出火し火災は東風に煽られて山頂にかけて燃えひろがり、折惡しく當日は春季皇靈祭の事とて登山者多く大混亂を極めてゐる

品質日本一 上 サ

景品附 大賣出中 （詳細は御近所の販賣店にて御問合せ下さい）

宮内省御用達 ヤマサ醤油株式會社

ヤマサ醤油

日本內地及台灣に於て已に著名なる某米國大タイヤー製造會社製品の鮮に於て適當なる販賣代理店を求む。條件其他詳細は左記へ至急御照會を乞ふ。京城日報 姓名在社

ミルクの王は ワシミルク

最良のミルク 育兒に最も安全

品質にむらがなく常に新鮮純良 赤ちゃんには必ずワシ印をお使ひ下さい

藥店食料品店で販賣致します

本券切拔御送附の方に 育兒の栞進呈

住所

氏名

神戸三宮郵便局私書函第四一七號宛

E 31―2

服飾界に大風を巻起さんとする 江頭の古着大賣出

三月 廿三日より 廿七日まで

仕入の過大か……不況の爲か…… 山積せる持越し品の大處分

定評ある既製品中古物はもちろん 新荷着春向新柄品を揃へ

賞流品が豊富に揃つて皆様をおまちしてゐます お早く〳〵お出で下さい

大亂賣

京城本町一丁目 あわびや江頭呉服店 電本局②一五〇 三一一五

ボルサリノ帽子

帽子は語る

端正な型の帽子を眞ッ直に召してゐらつしやるのは…几帳面な紳士

世界一流會社の品を撰んで冠つてゐらつしやるのは…教養ある紳士

色々の帽子を洒落れた冠り方してゐらつしやるのは…趣味ある紳士

何れの場合も此春は新しい ボルサリノ帽子 である事が第一條件！

（全國一流の百貨店帽子店洋品雜貨店のみにて販賣）

Borsalino ORIGINAL HOUSE FOUNDED IN 1857

一、一般病者施術 京城府積善洞電車停留場前 自午前八時至午後

大日本天命學院 京城支部

濱口熊嶽師高弟 支部長 天命居士 新井時嶽

淺田飴

たんせき一切 感冒 よわき人 聲を使ふ人 咽喉の惡き人等

效果百パーセント

（全國各藥店にあり）

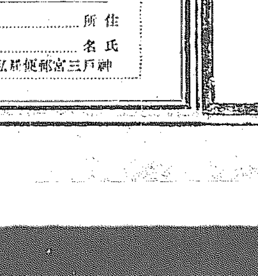

本舖 東京・大阪 堀内伊太郎

てんかん ケツキビ

和歌山市片岡町 藥劑師 富吉榮作

全鮮の大衆に訴ふ

東洋第一

花王石鹸（カオーセッケン）

品質本位

石鹸と文化

石鹸の消費量はその國の文化の程度を語ると謂はれます。然し石鹸の鑑識選擇の如何は一層その時代その社會の文化を語ると謂はねばなりません。今日朝鮮の民衆は尙石鹸を選ぶに皮膚に適應する純良品をと志すよりも寧ろ強烈な匂ひ色彩等に引かれる傾はないでありませうか。多種多様なる市場品の傾向が如實にこれを物語つてゐます。然し眞に民衆を愛するものは決して民衆に媚びない。良品と眞實とを以て民衆に奉仕します。

花王の特徴

花王石鹸は品質を生命として半世紀の研究と、大衆の實驗を經た石鹸です。特に今回品質上徹底的な改良を企て世界無比の純良品を得ました。花王石鹸は東洋人特有の皮膚の性能に適合し、除垢力が強く、整膚作用を有し使用後の肌が爽然として皮脂をとり過ぎることなく、しつとりと致します。且つ東洋第一の大量生産と決定的な奉仕の精神から追從をゆるさぬ廉價となりました。特に全鮮大衆により眞價の認められる日を待つてゐます。

全鮮の黎明を見るまでは
更に十年　朝鮮文化のために戰はん！

純粹度
九九・四
ハーセント

正價一個十錢

川合又五郎 (150)

鳥江鐵也 作
佐藤松華 畫

命！ 【十七】

西へ落ちた櫂蔵、又五郎が正月下旬まで京の宿に潜んでゐるといふことを江戸で聞いてゐるから、日數を重ねて京洛の土を踏んだ。

途中、遠州三ヶ坂に殪して來た平助の姿は、それ以來彼の脳裡から離れなかつた。

彼は一時も早く又五郎の在所をつき止めて、自害をすゝめ、身も心もすが〳〵と、すべての重い責任の衣を脱ぎすてたかつた。

彼が宿を取つたのは四條の鴨河原の芝居に近い、わざと賑やか

加茂川の流れを隔てゝ向う岸が見ゐる。柳も細々とたゞ痩せた枝ぶりが立並んでゐるばかりで、京の風情もこれでは何となく淋しいなと思つた。

と、彼の頭にはまた又五郎の顔が去來した。

枯れた柳――それにはやがて陽春がめぐれば青々とした芽が芽ぐんでくるそしてそよ風に青い新芽を堤に垂れるだらう。そこに生命もあり、希望もある。だが人間として枯れ朽ちるといふことはなんといふ淋しいことだらう。寧ろ死ねな通りの旅籠屋ののれんをくゞつたのである。

『へい、お入りやす』

櫂蔵の入つて來る姿をみとめた番頭が、たゞ一人帳場の格子の中から、じろりッと彼を見て聲をかける。

『許せッ』

彼は笠を取つて、自分の荷をそこの上りがまちの所に置き、さて番頭に向つて

『暫く厄介になりたいと思ふがよい部屋は空いてゐるか』

といつた。

『へい、ござります』

と、相手の言葉を聞いてから一應一禮、奥へ向つて聲を立てる。

そして櫂蔵に、

『只今、おすゝぎを取らせますよつて、少々お待ちやしとくれやすや』

『誰ぞ居らんか、お客様やぜ』

とソロ〳〵立ち上つて來て、櫂蔵の荷物を店の片隅へ持つて行く。

そこへ女中がたすきを外しながら出て來て、

『おいでやすア』

と挨拶して土間に降りると、盥を運びに奥へ行つて、すゝぎの水を持つて來た。

櫂蔵は上りがまちに腰をおろして、女中に草鞋の紐を解かせ乍ら、また午前の生あたゝかい光線がにぶく射してゐる街路を見てゐた。

といふなら、その方に希望も持てる、また希望もたのめる、だが死ぬにも死ねず、自分の命を持ちあぐんでゐる人間ほど哀れなものはない。

それが現在の又五郎の運命だと思ふと、彼は早く逢つて、若旦那『もし、お客さん、足が拭けましたどすえ』

女中が、注意する聲にハツと吾に返つた櫂蔵。

『して、座敷はいづれぢや』

と店の間に立つた。

『からおいでやアす』

女中は上へ上ると、先に立つて二階へトン〳〵と登つた。

彼もつゞいた。

櫂蔵の案内された部屋は六疊、中庭に面した小ザッパリした座敷であつた。

彼がその座敷に入ると、丁度廊下を隔てた向うの座敷から一人の男が飛び出した。そして隣室なまりで、

『女中、女中、一寸來てくれないか』

と呼んでゐた。

白生地 染 洗張 京都組合指定 たかの京染店 電本二一四五番

JODK

二十三日(月曜日)

午前一〇時三〇分 氣象概況 各地天氣概況

同一〇時四五分 料理獻立 高瀬魚類 日用品値段

正午 時報 ニュース

午後零時二〇分 二曲合奏

同一時〇分 音樂講座 尺八・箏

同二時一五分 家庭講座 古代刺繍から現代刺繍(及びリボン刺繍の名稱と繍方(二)(テキスト使用)

同三時四五分 ニュース

同五時四〇分 ラヂオ體操 紹介事項

同六時〇分 お話(東京) 北極と南極との探險(テキスト一〇ぐり)

同六時三〇分 最新自然科學講座 生物科學の史的發達と社會科學との交渉 第一講

同七時〇分 ニュース

同七時二五分 産業ニュース

同八時〇分 滑稽劇 (東京)

同八時五〇分 ラヂオドラマ (東京) 最後に殘る者

同九時三〇分 氣象概況

同九時四五分 演藝短歌 一、短歌 二、春宵歌 三、六字の歌 外

將棋新手合 (六)

於東京・月本橋
香落 △六段 飯塚勘一郎
▲三段 佐藤和三

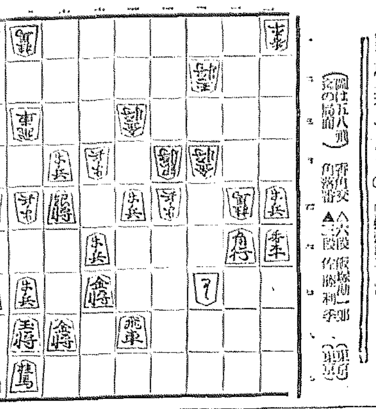

(上手)二六とは、安全に入玉の用來る順を狙つた手である。(上手)敵の七三銀を取らず、四九角と攻めるのは安全策である。(上手)七七歩打は敵玉を釣り上げて面白くない、此處は・六角となる處である

(下手)七六玉と早逃げするのは安全なる手段である

喜樂館

相馬大作 全十卷

朝日座

澤村源之丞一座

東亞倶樂部

八荒流騎隊

故郷への道

中央館

野獸群 全十卷

ラグビー時代 全八卷

大正館

女給哀史

京龍館

赤穗義士一番槍

間諜往來

浪花館

諸演藝大會

榮光

參加票 30
氏名(職業年齡を明記せられたし)
府縣 市郡 町村 番地
使用カメラの種類
使用フヰルムの種類
送付寫眞の枚數 枚

大競技

寫眞國際

○詳細規則書並に參加票は各寫眞材料店にあり。
○參加者は詳細規則御覽の上參加票に寫眞を添へて左記へ御送下さるか又は寫眞材料商に御托送下さい。
東京市麴町區丸ノ内 郵便局私書函第二十五號
コダック・ジャパン・リミテッド
懸賞競技係

コダック

○競技は素人ならば誰でも參加が出來る。
○小兒寫眞の題材は小兒に限る。
○審査の標準は寫眞的技巧によらず、面白味あるもの。
○寫眞機はコダック、ブロウニー、ホークアイ、その他どんなカメラでも宜しい、原板はフヰルムに限る。

大懸賞

○「地方別小兒寫眞」特別賞は全國を十地方に分ち各地方毎に一等金百圓 二等金五十圓 三等金三十圓 合計金千八百圓。
○中間懸賞に應募の寫眞は全部五月末締切の本競技で再審査、ジエネバ迄の道が開けて居る。

20万円

本競技への腕試し
特別中間懸賞の
締切迫る!!
(三月末日)

仁丹愛用者は長壽健康

銀粒仁丹(粒數大增量)

仁丹主劑に貴藥朝鮮人蔘とヴイタミンBを配合す

消化不良を恢復す

飲み過ぎ、食ひ過ぎで倦怠を感じ顔色不良の人は仁丹を服用せられよ。忽ち消化機能を促進し元氣を鼓舞す

頭痛眩暈を全治す

人込、雜踏、船車に乘る時等に氣分不快の時は仁丹を服用せられよ忽ち精神爽快、愉快倍加す

下痢嘔吐を快癒す

飲食中毒、胃腸の諸疾患には仁丹を服用せられよ、特有の殺菌と整腸による効果顯著。殊に惡疫流行時には寸時も手離せぬ救急護身藥

消化素 口香料 四拾壹個包入 仁丹 ポケット必携

小粒 貴藥サフランを倍加特製せる口中殺菌に卓効あるポケット必携劑

大粒 大粒仁丹は健胃、整腸、精神を快適ならしむる世界的需要の常備藥